

BMS CONTROLLO

Moduli Applicativi

- ✓ BMS-CGE: Controllo di Gestione
- ✓ BMS-BDG: Budget
- ✓ BMS-WFL: Work Flow
- ✓ BMS-UNS: Universi Statistici

BMS-CGE: Controllo di Gestione

Nel modulo sono riuniti i processi che controllano la contabilità industriale e i relativi dettagli per l'analisi delle marginalità e delle efficienze.

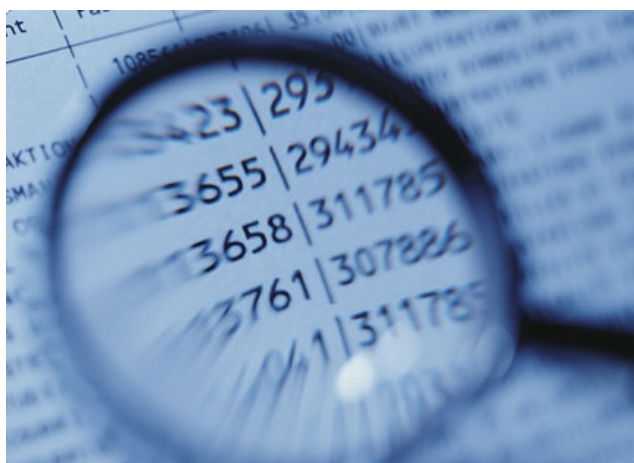

La flessibilità del modulo permette l'implementazione dei principali modelli per il controllo di gestione, quali il **direct costing** o il **full costing**.

Ad esempio una struttura di contabilità industriale per un'azienda con produzione di serie può prevedere centri di costo generali per la produzione, generali per i reparti e specifici per i centri di lavoro, con drivers di ribaltamento basati sulle ore lavorate e sui kW nominali assorbiti, l'ultimo livello di ribaltamento sui prodotti viene effettuato utilizzando come drivers i tempi nominali presenti nei cicli dei prodotti.

La struttura della contabilità industriale si basa sui centri di costo, sulle relazioni tra centri di costo e voci di spesa, sulle relazioni tra centri di costo e centri di costo e sui **drivers di ribaltamento**.

Sia il numero dei livelli di ribaltamento che i drivers da utilizzare sono a struttura completamente parametrizzabile e forniscono uno strumento di analisi flessibile e potente.

Le registrazioni contabili imputano le voci di spesa, le voci di spesa possono ribaltare sui centri di costo di ogni livello, i centri di costo di livello N possono ribaltare su tutti i centri di costo di livello maggiore di N.

I drivers di ribaltamento possono essere delle percentuali o dei parametri quali ore lavorate, metri quadri occupati, KW nominali ecc.

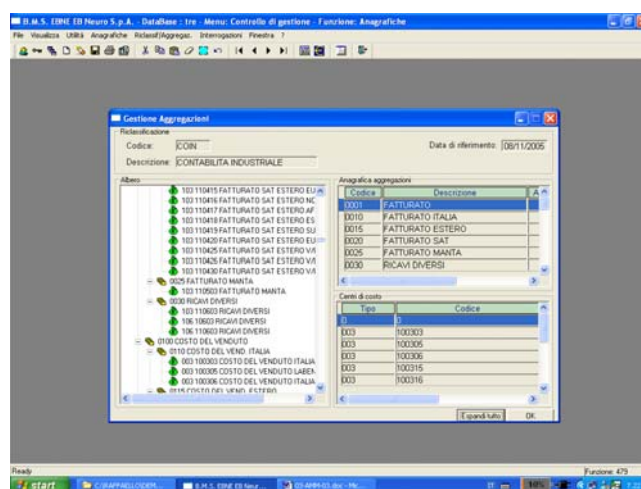

Riclassificazione Industriale

CONTROLLO

Apposite funzioni consentono l'archiviazione di differenti scenari di contabilità industriale realizzati a diverse date e/o con diversi criteri, dotando l'azienda di un potente strumento per il confronto degli andamenti e per le simulazioni.

Sono possibili analisi di marginalità dal massimo dettaglio per rigo documento, o raggruppate per prodotto, per cliente, per zona, per agente ecc.. fino al raggruppamento massimo per stabilimento, fornendo all'azienda precise e tempestive informazioni a supporto decisionale.

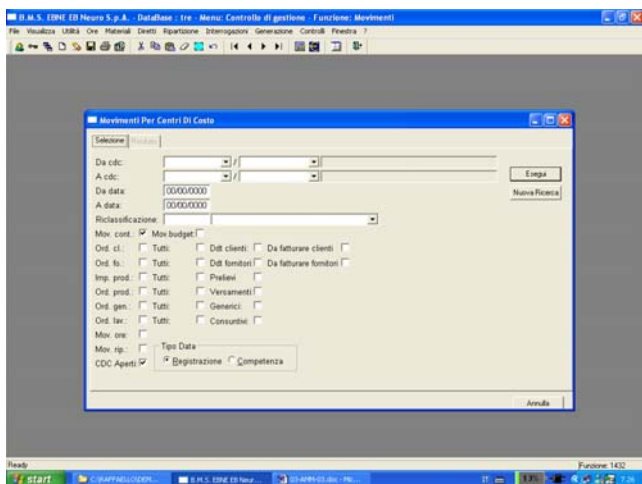

Tipi movimento per imputazione a contabilità industriale

La struttura che effettua il controllo delle efficienze e produttività aziendali raccoglie i dati dalle rilevazione effettuate negli altri moduli, quali la produzione, e pone costantemente a confronto i rapporti tra il teorico ed il rilevato.

Vengono monitorati diversi indici come il rapporto tra i tempi di lavorazione effettivi su tempi di lavorazione teorici, pezzi teorici su pezzi buoni ecc., totalizzabili ad ogni livello per stabilimento, per reparto, per macchina, per prodotto o altro richiesto, fornendo così all'azienda precise e tempestive informazioni a supporto decisionale.

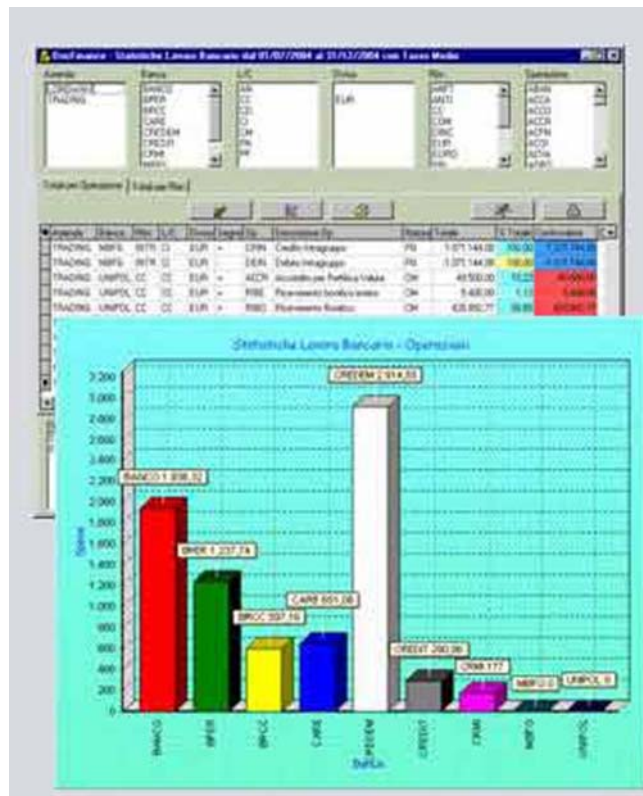

Analisi multidimensionali

La copertura funzionale prevede:

- Gestione dei centri di costo.
- Gestione delle relazioni piano dei conti - centri di costo.
- Gestione delle relazioni centri di costo - centri di costo.
- Gestione dei drivers di ribaltamento.
- Gestione degli scenari.
- Gestione efficienze e produttività.
- Gestione delle marginalità.



CONTROLLO

BMS-BDG: Budget

Il modulo consente la generazione, l'inserimento, la manutenzione e la revisione di tutti i budget aziendali ed il relativo confronto con le informazioni consuntive.



I principali budget gestiti, il cui livello di complessità è parametrizzabile in funzione delle effettive necessità aziendali, sono:

- Budget di vendita.
- Budget di acquisto.
- Budget di produzione.
- Budget di contabilità industriale.
- Budget amministrativi,

Contabilità 2005		Contabilità 2004		Budget Periodo		Scostamenti		Budget Annuale	
Def	prev	Ext.	Totale	Def.	Scost. %	Anno	Percentuale	Anno	Percentuale
	-339,99	,00	-339,99	,00	,00	-339,99	,00	-339,99	,00
	-112.110,01	,00	-112.110,01	,00	,00	-112.110,01	,00	-112.110,01	,00
	-103.296,07	,00	-103.296,07	,00	,00	-103.296,07	,00	-103.296,07	,00
	-8.813,94	,00	-8.813,94	,00	,00	-8.813,94	,00	-8.813,94	,00
	223.439,25	-391.434,35	-167.995,10	,00	,00	-167.995,10	,00	-167.995,10	,00
	228.271,39	-391.434,35	-163.162,96	,00	,00	-163.162,96	,00	-163.162,96	,00
	228.271,39	-391.434,35	-163.162,96	,00	,00	-163.162,96	,00	-163.162,96	,00
	-117.690,94	,00	-117.690,94	,00	,00	-117.690,94	,00	-117.690,94	,00
	27.163,26	-13.225,09	13.938,26	,00	,00	13.938,26	,00	13.938,26	,00
	1.736,49	,00	1.736,49	,00	,00	1.736,49	,00	1.736,49	,00
	57.419,22	-71.645,01	-14.225,79	,00	,00	-14.225,79	,00	-14.225,79	,00
	269.600,76	-306.621,74	-46.920,98	,00	,00	-46.920,98	,00	-46.920,98	,00
	4.641,14	,00	4.641,14	,00	,00	4.641,14	,00	4.641,14	,00
	-4.641,14	,00	-4.641,14	,00	,00	-4.641,14	,00	-4.641,14	,00
	-6.026,30	,00	-6.026,30	,00	,00	-6.026,30	,00	-6.026,30	,00
	307,16	,00	307,16	,00	,00	307,16	,00	307,16	,00
	-3.142,20	,00	-3.142,20	,00	,00	-3.142,20	,00	-3.142,20	,00
	3.142,20	,00	3.142,20	,00	,00	3.142,20	,00	3.142,20	,00
	-3.479,94	,00	-3.479,94	,00	,00	-3.479,94	,00	-3.479,94	,00
	-04	,00	-04	,00	,00	-04	,00	-04	,00

Raffronto budget - consuntivi

Il budget di vendita può essere redatto simultaneamente in differenti modalità: trattando direttamente i principali clienti e in modo raggruppato i clienti minori, con criteri di raggruppamento per agente o categoria etc.

In tutte le modalità è possibile prelevare i dati da esercizi precedenti ed applicare proiezioni di vario tipo, quali incrementi, decrementi, interpolazioni etc.

I budget di acquisto e produzione sono generalmente derivati in automatico dal budget di vendita, introducendo il parametro delta magazzino se vogliamo incrementare o diminuire le rimanenze dei prodotti trattati.

Stampa Budget Analitica		Via P. Fanfani 111/A		C.F.: 017722006	
EB Neuro S.p.A.		50127 - Firenze - FI		P. IVA: 048886406	
Esercizio: 2005 Periodo: ANNO					
Riclassificazione: ANALISI DI VERIFICA					
Descrizione	Gruppo Conto	Conto	2005	Budget	Scostamento
01 - ATTIVITÀ FINANZIARIE					
011 - ATTIVITÀ FINANZIARIE		011.001.01	131.483,42	131.483,42	0,00
012 - ATTIVITÀ FINANZIARIE		012.001.01	93.000,00	93.000,00	0,00
02 - ATTIVITÀ ECONOMICHE					
021 - COSTO DI VENDITA E COSTO ALBERGHI		021.001.01	45.959,33	45.959,33	0,00
022 - COSTO DI VENDITA E COSTO ALBERGHI		022.001.01	20,00	20,00	0,00
023 - COSTO DI VENDITA E COSTO ALBERGHI		023.001.01	20,00	20,00	0,00
024 - COSTO DI VENDITA E COSTO ALBERGHI		024.001.01	20,00	20,00	0,00
025 - COSTO DI VENDITA E COSTO ALBERGHI		025.001.01	20,00	20,00	0,00
026 - COSTO DI VENDITA E COSTO ALBERGHI		026.001.01	20,00	20,00	0,00
027 - COSTO DI VENDITA E COSTO ALBERGHI		027.001.01	20,00	20,00	0,00
028 - COSTO DI VENDITA E COSTO ALBERGHI		028.001.01	20,00	20,00	0,00
029 - COSTO DI VENDITA E COSTO ALBERGHI		029.001.01	20,00	20,00	0,00
030 - COSTO DI VENDITA E COSTO ALBERGHI		030.001.01	20,00	20,00	0,00
031 - COSTO DI VENDITA E COSTO ALBERGHI		031.001.01	20,00	20,00	0,00
032 - COSTO DI VENDITA E COSTO ALBERGHI		032.001.01	20,00	20,00	0,00
033 - COSTO DI VENDITA E COSTO ALBERGHI		033.001.01	20,00	20,00	0,00
034 - COSTO DI VENDITA E COSTO ALBERGHI		034.001.01	20,00	20,00	0,00
035 - COSTO DI VENDITA E COSTO ALBERGHI		035.001.01	20,00	20,00	0,00
036 - COSTO DI VENDITA E COSTO ALBERGHI		036.001.01	20,00	20,00	0,00
037 - COSTO DI VENDITA E COSTO ALBERGHI		037.001.01	20,00	20,00	0,00
038 - COSTO DI VENDITA E COSTO ALBERGHI		038.001.01	20,00	20,00	0,00
039 - COSTO DI VENDITA E COSTO ALBERGHI		039.001.01	20,00	20,00	0,00
040 - COSTO DI VENDITA E COSTO ALBERGHI		040.001.01	20,00	20,00	0,00
041 - COSTO DI VENDITA E COSTO ALBERGHI		041.001.01	20,00	20,00	0,00
042 - COSTO DI VENDITA E COSTO ALBERGHI		042.001.01	20,00	20,00	0,00
043 - COSTO DI VENDITA E COSTO ALBERGHI		043.001.01	20,00	20,00	0,00
044 - COSTO DI VENDITA E COSTO ALBERGHI		044.001.01	20,00	20,00	0,00
045 - COSTO DI VENDITA E COSTO ALBERGHI		045.001.01	20,00	20,00	0,00
046 - COSTO DI VENDITA E COSTO ALBERGHI		046.001.01	20,00	20,00	0,00
047 - COSTO DI VENDITA E COSTO ALBERGHI		047.001.01	20,00	20,00	0,00
048 - COSTO DI VENDITA E COSTO ALBERGHI		048.001.01	20,00	20,00	0,00
049 - COSTO DI VENDITA E COSTO ALBERGHI		049.001.01	20,00	20,00	0,00
050 - COSTO DI VENDITA E COSTO ALBERGHI		050.001.01	20,00	20,00	0,00
051 - COSTO DI VENDITA E COSTO ALBERGHI		051.001.01	20,00	20,00	0,00
052 - COSTO DI VENDITA E COSTO ALBERGHI		052.001.01	20,00	20,00	0,00
053 - COSTO DI VENDITA E COSTO ALBERGHI		053.001.01	20,00	20,00	0,00
054 - COSTO DI VENDITA E COSTO ALBERGHI		054.001.01	20,00	20,00	0,00
055 - COSTO DI VENDITA E COSTO ALBERGHI		055.001.01	20,00	20,00	0,00
056 - COSTO DI VENDITA E COSTO ALBERGHI		056.001.01	20,00	20,00	0,00
057 - COSTO DI VENDITA E COSTO ALBERGHI		057.001.01	20,00	20,00	0,00
058 - COSTO DI VENDITA E COSTO ALBERGHI		058.001.01	20,00	20,00	0,00
059 - COSTO DI VENDITA E COSTO ALBERGHI		059.001.01	20,00	20,00	0,00
060 - COSTO DI VENDITA E COSTO ALBERGHI		060.001.01	20,00	20,00	0,00
061 - COSTO DI VENDITA E COSTO ALBERGHI		061.001.01	20,00	20,00	0,00
062 - COSTO DI VENDITA E COSTO ALBERGHI		062.001.01	20,00	20,00	0,00
063 - COSTO DI VENDITA E COSTO ALBERGHI		063.001.01	20,00	20,00	0,00
064 - COSTO DI VENDITA E COSTO ALBERGHI		064.001.01	20,00	20,00	0,00
065 - COSTO DI VENDITA E COSTO ALBERGHI		065.001.01	20,00	20,00	0,00
066 - COSTO DI VENDITA E COSTO ALBERGHI		066.001.01	20,00	20,00	0,00
067 - COSTO DI VENDITA E COSTO ALBERGHI		067.001.01	20,00	20,00	0,00
068 - COSTO DI VENDITA E COSTO ALBERGHI		068.001.01	20,00	20,00	0,00
069 - COSTO DI VENDITA E COSTO ALBERGHI		069.001.01	20,00	20,00	0,00
070 - COSTO DI VENDITA E COSTO ALBERGHI		070.001.01	20,00	20,00	0,00
071 - COSTO DI VENDITA E COSTO ALBERGHI		071.001.01	20,00	20,00	0,00
072 - COSTO DI VENDITA E COSTO ALBERGHI		072.001.01	20,00	20,00	0,00
073 - COSTO DI VENDITA E COSTO ALBERGHI		073.001.01	20,00	20,00	0,00
074 - COSTO DI VENDITA E COSTO ALBERGHI		074.001.01	20,00	20,00	0,00
075 - COSTO DI VENDITA E COSTO ALBERGHI		075.001.01	20,00	20,00	0,00
076 - COSTO DI VENDITA E COSTO ALBERGHI		076.001.01	20,00	20,00	0,00
077 - COSTO DI VENDITA E COSTO ALBERGHI		077.001.01	20,00	20,00	0,00
078 - COSTO DI VENDITA E COSTO ALBERGHI		078.001.01	20,00	20,00	0,00
079 - COSTO DI VENDITA E COSTO ALBERGHI		079.001.01	20,00	20,00	0,00
080 - COSTO DI VENDITA E COSTO ALBERGHI		080.001.01	20,00	20,00	0,00
081 - COSTO DI VENDITA E COSTO ALBERGHI		081.001.01	20,00	20,00	0,00
082 - COSTO DI VENDITA E COSTO ALBERGHI		082.001.01	20,00	20,00	0,00
083 - COSTO DI VENDITA E COSTO ALBERGHI		083.001.01	20,00	20,00	0,00
084 - COSTO DI VENDITA E COSTO ALBERGHI		084.001.01	20,00	20,00	0,00
085 - COSTO DI VENDITA E COSTO ALBERGHI		085.001.01	20,00	20,00	0,00
086 - COSTO DI VENDITA E COSTO ALBERGHI		086.001.01	20,00	20,00	0,00
087 - COSTO DI VENDITA E COSTO ALBERGHI		087.001.01	20,00	20,00	0,00
088 - COSTO DI VENDITA E COSTO ALBERGHI		088.001.01	20,00	20,00	0,00
089 - COSTO DI VENDITA E COSTO ALBERGHI		089.001.01	20,00	20,00	0,00
090 - COSTO DI VENDITA E COSTO ALBERGHI		090.001.01	20,00	20,00	0,00
091 - COSTO DI VENDITA E COSTO ALBERGHI		091.001.01	20,00	20,00	0,00
092 - COSTO DI VENDITA E COSTO ALBERGHI		092.001.01	20,00	20,00	0,00
093 - COSTO DI VENDITA E COSTO ALBERGHI		093.001.01	20,00	20,00	0,00
094 - COSTO DI VENDITA E COSTO ALBERGHI		094.001.01	20,00	20,00	0,00
095 - COSTO DI VENDITA E COSTO ALBERGHI		095.001.01	20,00	20,00	0,00
096 - COSTO DI VENDITA E COSTO ALBERGHI		096.001.01	20,00	20,00	0,00
097 - COSTO DI VENDITA E COSTO ALBERGHI		097.001.01	20,00	20,00	0,00
098 - COSTO DI VENDITA E COSTO ALBERGHI		098.001.01	20,00	20,00	0,00
099 - COSTO DI VENDITA E COSTO ALBERGHI		099.001.01	20,00	20,00	0,00
100 - COSTO DI VENDITA E COSTO ALBERGHI		100.001.01	20,00	20,00	0,00

Analisi budget

I budget di contabilità industriale ed i budget amministrativi sono in genere budget di controllo applicati ai costi ed agli investimenti, dalla cancelleria alle spese di rappresentanza, alla costruzione di un capannone etc. Apposite funzioni consentono per ogni tipo di budget di controllare lo stato di avanzamento, ed in base agli scostamenti di determinare il "rolling", cioè il risultato a finire.

CONTROLLO

BMS-WFL: Work Flow

Il modulo consente la gestione e la pianificazione delle attività e delle notifiche relative ai flussi gestionali ed informativi.

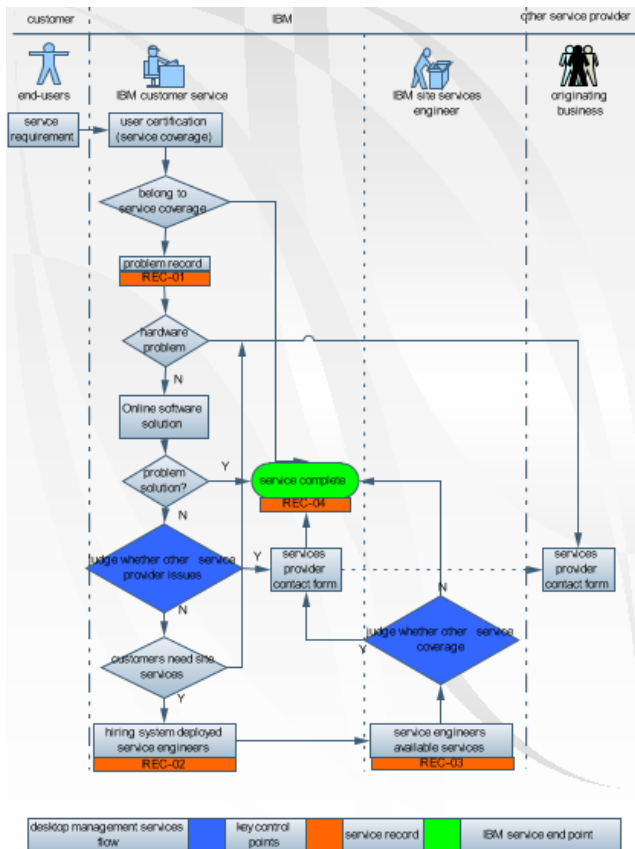

Apposite funzioni consentono di attivare automaticamente processi di work-flow all'inserimento, variazione o cancellazione di una informazione in una qualsiasi tabella della base dati.

La flessibilità introdotta da questo livello di parametrizzazione permette all'azienda di descrivere in modo semplice ed efficace i propri processi.

La copertura funzione prevede:

- Gestione delle attività.
- Gestione dei prototipi di processo.
- Gestione delle relazioni tra attività.
- Gestione dei processi di approvazione.
- Gestione dei processi di informazione.



business management system



Prodotto e distribuito da:



T.I.M.E. srl

Via di Carraia, 141 – 55061 Capannori (LU)

Tel +39 0583.98231

Fax +39 0583.982334

info@timegroup.it

www.timegroup.it